

ROZPORZĄDZENIE NR 11/21
WOJEWODY WIELKOPOLSKIEGO
z dnia 26.03.2021 r.

**w sprawie zwalczania wysoce zjadliwej grypy ptaków (HPAI) na terenie powiatów
ostrzeszowskiego, kaliskiego i ostrowskiego.**

Na podstawie art. 46 ust. 3 pkt 1-4, pkt 7, pkt 8a, pkt 8d i pkt 8f ustawy z dnia 11 marca 2004 r. o ochronie zdrowia zwierząt oraz zwalczaniu chorób zakaźnych zwierząt (Dz. U. z 2020 r. poz. 1421) w związku ze stwierdzeniem ogniska choroby zakaźnej – wysoce zjadliwej grypy ptaków (HPAI) na terenie powiatu ostrzeszowskiego, w gminie Grabów nad Prosną, w miejscowości Grabów Pustkowie, dla którego obszar zagrożony chorobą przekracza granice jednego powiatu zarządza się, co następuje:

§ 1. 1. Za obszar zapowietrzony wysoce zjadliwą grypą ptaków (HPAI), zwany dalej „obszarem zapowietrzonym”, uznaje się teren obejmujący:

- 1) w powiecie ostrzeszowskim, w gminie Grabów nad Prosną, miejscowości: Chlewo, Grabów nad Prosną, Grabów Pustkowie, Grabów Wójtostwo, Książnice;
 - 2) w powiecie ostrzeszowskim, w gminie Mikstat: Kaliszkowice Parcele (część miejscowości Kaliszkowice Kaliskie), Dąbrówka (część miejscowości Kaliszkowice Kaliskie), Westna (część miejscowości Kaliszkowice Kaliskie).
2. Za obszar zagrożony wystąpieniem wysoce zjadliwej grypy ptaków (HPAI), zwany dalej „obszarem zagrożonym”, uznaje się teren obejmujący:
- 1) w powiecie ostrzeszowskim, w gminie Mikstat, miejscowości: Biskupice Zabaryczne, Kotłów, Mikstat Pustkowie, Mikstat, Kaliszkowice Ołobockie, Kaliszkowice Kaliskie (oprócz części: Kaliszkowice Parcele, Dąbrówka, Westna), Komorów, Przedborów;
 - 2) w powiecie ostrzeszowskim, w gminie Ostrzeszów, miejscowości: Siedlików, Korpysy, Zajączki;
 - 3) w powiecie ostrzeszowskim, w gminie Doruchów, miejscowości: Przytocznica, Stara Kuźnica;
 - 4) w powiecie ostrzeszowskim, w gminie Grabów nad Prosną, miejscowości: Bukownica, Marszałki, Siekierzyn, Kuźnica Bobrowska, Smolniki, Skrzynki, Zawady, Bobrowniki, Giżyce, Palaty, Dębicze;
 - 5) w powiecie ostrzeszowskim, w gminie Kraszewice, miejscowości: Jaźwiny, Raclawice, Renta, Kraszewice, Mączniki;
 - 6) w powiecie kaliskim, w gminie Brzeziny, miejscowość: Ostrów Kaliski;

7) w powiecie ostrowskim, w gminie Sieroszewice, miejscowości: Wielowieś, Raduchów, Kania, Zamość, Biernacice, Namysłaki, Masanów;

3. Obszary, o którym mowa w ust. 1 i 2, określa mapa stanowiąca załącznik do rozporządzenia.

§ 2. 1. Na obszarze zapowietrzonym, o którym mowa w § 1 ust. 1, nakazuje się:

1) utrzymywanie drobiu lub innych ptaków w odosobnieniu, w kurnikach lub innych zamkniętych obiektach budowlanych lub w innym miejscu w gospodarstwie w sposób:

- uniemożliwiający kontakt z drobiem lub innymi ptakami utrzymywanymi w innych gospodarstwach,
- ograniczający ich kontakt z dzikimi ptakami.

2) niezwłoczne usunięcie zwłok drobiu lub innych ptaków;

3) niezwłoczne czyszczenie i odkażanie środków transportu i sprzętu wykorzystywanych do transportu drobiu lub innych ptaków, ich mięsa, paszy, ściółki lub nawozów naturalnych, innych środków transportu wjeżdżających do gospodarstwa lub z niego wyjeżdżających oraz innych przedmiotów lub substancji, które mogły zostać skażone wirusem wysoce zjadliwej grypy ptaków;

4) stosowanie środków bezpieczeństwa biologicznego przez osoby wchodzące do gospodarstwa lub z niego wychodzące, w celu wykluczenia rozprzestrzeniania się wysoce zjadliwej grypy ptaków, w szczególności wyłożenie mat dezynfekcyjnych przed wejściami, wyjściami, wjazdami i wyjazdami do i z gospodarstw utrzymujących drób oraz odkażanie rąk i obuwia przez osoby wchodzące do gospodarstwa lub z niego wychodzące;

5) posiadaczowi zwierząt:

- prowadzenie wykazu osób wchodzących do gospodarstwa lub z niego wychodzących, z wyłączeniem pomieszczeń mieszkańców gospodarstwa,
- niezwłoczne informowanie właściwego terytorialnie powiatowego lekarza weterynarii o zwiększonej zachorowalności lub śmiertelności lub znacznym obniżeniu produktywności zwierząt utrzymywanych w gospodarstwie.

2. Na obszarze zapowietrzonym, o którym mowa w § 1 ust. 1, zakazuje się:

1) wyprowadzania z gospodarstwa i wprowadzania do niego drobiu lub innych ptaków oraz ssaków utrzymywanych w gospodarstwach;

2) wywożenia lub rozrzucania ściółki lub nawozów naturalnych bez zgody właściwego terytorialnie powiatowego lekarza weterynarii;

3) organizowania targów, wystaw, pokazów lub konkursów, gdzie są gromadzone drób lub inne ptaki;

- 4) wypuszczania drobiu lub innych ptaków w celu odtworzenia zasobów ptactwa łownego;
 - 5) przemieszczania i transportu drobiu lub innych ptaków, w tym piskląt jednodniowych, drobiu odchowanego do rozpoczęcia nieśności, a także ich zwłok, jaj wylęgowych oraz konsumpcyjnych bez zgody właściwego terytorialnie powiatowego lekarza weterynarii;
 - 6) transportu mięsa drobiowego z rzeźni, zakładów rozbioru oraz chłodni bez zgody właściwego terytorialnie powiatowego lekarza weterynarii;
 - 7) targowiskowej sprzedaży mięsa drobiowego, mięsa ptaków łownych oraz jaj konsumpcyjnych i wylęgowych;
 - 8) utrzymywania drobiu na wolnym powietrzu, chyba że:
 - a) drób jest chroniony przed kontaktem z dzikimi ptakami za pomocą sieci, dachów, poziomych tkanin lub innych odpowiednich środków zapobiegających temu kontaktowi lub
 - b) drób jest karmiony i pojony w zamkniętym pomieszczeniu lub w miejscu osłoniętym, które w dostateczny sposób uniemożliwia dostęp dzikiego ptactwa i tym samym zapobiega kontaktowi dzikiego ptactwa z pokarmem lub wodą przeznaczonymi dla drobiu;
 - 9) korzystania ze zbiorników wodnych znajdujących się na wolnym powietrzu, w celach związanych z utrzymywaniem drobiu;
 - 10) pojenia drobiu wodą pochodzącą ze zbiorników wód powierzchniowych, do których może mieć dostęp dzikie ptactwo.
3. Środków określonych w § 2 ust. 2 pkt 5 i pkt 6 nie stosuje się w odniesieniu do transportu przez obszar zapowietrzony drogami lub koleją bez rozładunku lub zatrzymywania się rozumiane jako unieruchomienie pojazdu niewynikające z warunków lub przepisów ruchu drogowego.
4. Środki określone w § 2 ust. 1 i ust. 2 stosuje się co najmniej przez 21 dni, licząc od dnia zakończenia wstępnego czyszczenia i odkażania ogniska choroby, lecz nie krócej niż do dnia przeprowadzenia przez powiatowego lekarza weterynarii badań w gospodarstwach położonych na obszarze zapowietrzonym i uzyskania wyników wykluczających obecność wirusa grypy ptaków.
5. Po upływie okresu, o którym mowa w ust. 4, na obszarze zapowietrzonym stosuje się środki określone w § 3 ust. 1 i ust. 2 aż do upływu okresu, o którym mowa w § 3 ust. 3.
- § 3. 1.** Na obszarze zagrożonym, o którym mowa w §1 ust. 2, nakazuje się:
- 1) niezwłoczne czyszczenie i odkażanie środków transportu i sprzętu wykorzystywanych do transportu drobiu lub innych ptaków, ich mięsa, paszy, ściółki lub nawozów

naturalnych oraz innych przedmiotów lub substancji, które mogły zostać skażone wirusem wysoce zjadliwej grypy ptaków;

2) stosowanie środków bezpieczeństwa biologicznego przez osoby wchodzące do gospodarstwa lub z niego wychodzące, w celu wykluczenia rozprzestrzeniania się wysoce zjadliwej grypy ptaków, w szczególności wyłożenie mat dezynfekcyjnych przed wejściami, wyjściami, wjazdami i wyjazdami do i z gospodarstw utrzymujących drób oraz odkażanie rąk i obuwia przez osoby wchodzące do gospodarstwa lub z niego wychodzące;

3) niezwłoczne informowanie o zwiększonej zachorowalności lub śmiertelności lub znacznym obniżeniu produktywności zwierząt utrzymywanych w gospodarstwie.

2. Na obszarze zagrożonym, o którym mowa w § 1 ust. 2, zakazuje się:

1) wprowadzania i wyprowadzania z gospodarstwa gdzie jest utrzymywany drób, drobiu lub innych ptaków oraz ssaków utrzymywanych w gospodarstwie, a także ich zwłok i jaj, bez zgody właściwego terytorialnie powiatowego lekarza weterynarii;

2) wywożenia lub rozrzucania ściółki lub nawozów naturalnych bez zgody właściwego terytorialnie powiatowego lekarza weterynarii;

3) organizowania targów, wystaw, pokazów lub konkursów, gdzie są gromadzone drób lub inne ptaki;

4) wypuszczania drobiu lub innych ptaków w celu odtworzenia zasobów ptactwa łownego.

3. Środki określone w § 3 ust. 1 i ust. 2 stosuje się co najmniej przez 30 dni, licząc od dnia zakończenia wstępnego czyszczenia i odkażania ogniska.

§ 4. 1. Nakazuje się oznakowanie obszaru zapowietrzonego i zagrożonego, o których mowa w § 1, poprzez ustawienie na zewnętrznej granicy tych obszarów tablic ostrzegawczych z czarnym napisem na żółtym tle o następującej treści:

„UWAGA! WYSOCE ZJADLIWA GRYPY PTAKÓW OBSZAR ZAPOWIETRZONY”,

„UWAGA! WYSOCE ZJADLIWA GRYPY PTAKÓW OBSZAR ZAGROŻONY”.

2. Tablice i napisy mają mieć takie wymiary, aby były czytelne z odległości co najmniej 100 metrów, oznakowane w sposób trwały, nie podlegający działaniu czynników atmosferycznych.

3. Tablice należy umieścić na ustalonych przez właściwe organy drogach publicznych lub drogach wewnętrznych.

§ 5. Nakazuje się wyłożyć maty dezynfekcyjne na ustalonych przez właściwe organy drogach publicznych lub prywatnych między obszarami zagrożonym i zapowietrzonym.

§ 6. Nakazy i zakazy, o których mowa w § 2 i § 3, obowiązują wszystkich mieszkańców oraz osoby przebywające czasowo na obszarach, o których mowa w § 1.

§ 7. Nakazy i zakazy, o których mowa w niniejszym rozporządzeniu obowiązują niezależnie od nakazów i zakazów zawartych w rozporządzeniu Ministra Rolnictwa i Rozwoju Wsi z dnia 4 kwietnia 2017 r. w sprawie zarządzenia środków związanych z wystąpieniem wysoce zjadliwej grypy ptaków (Dz. U. z 2017 r., poz. 722).

§ 8. Wykonanie rozporządzenia powierza się Powiatowemu Lekarzowi Weterynarii w Ostrzeszowie, Powiatowemu Lekarzowi Weterynarii w Kaliszu, Powiatowemu Lekarzowi Weterynarii w Ostrowie Wielkopolskim, Staroście Ostrzeszowskiemu, Staroście Kaliskiemu, Staroście Ostrowskiemu, Państwowemu Powiatowemu Inspektorowi Sanitarnemu w Ostrzeszowie, Państwowemu Powiatowemu Inspektorowi Sanitarnemu w Kaliszu, Państwowemu Powiatowemu Inspektorowi Sanitarnemu w Ostrowie Wielkopolskim, Wielkopolskiemu Wojewódzkiemu Inspektorowi Transportu Drogowego, właściwym terytorialnie zarządcom dróg, właściwym terytorialnie nadleśnictwom, Burmistrzowi Miasta i Gminy Mikstat, Burmistrzowi Miasta i Gminy Grabów nad Prosną, Burmistrzowi Miasta i Gminy Ostrzeszów, Wójtowi Gminy Kraszewice, Wójtowi Gminy Doruchów, Wójtowi Gminy Brzeziny, Wójtowi Gminy Sieroszowice.

§ 9. Rozporządzenie wchodzi w życie z dniem podania do wiadomości publicznej w sposób zwyczajowo przyjęty na terenie miejscowości wchodzących w skład obszarów, o których mowa w § 1 i obowiązuje do czasu jego uchylecia.

§ 10. Rozporządzenie podlega ogłoszeniu w Dzienniku Urzędowym Województwa Wielkopolskiego.

Wojewoda Wielkopolski
Michał Zieliński

z-ca Dyrektora Wydziału
Infrastruktury i Rolnictwa

Zbigniew Król

Doradca
Wojewody Wielkopolskiego

Piotr Jurkiewicz

Starszy specjalista

Agnieszka Konkolewska

25 MAR 2021

Kierownik Oddziału
Rolnictwa i Rozwoju Wsi

Hubert Osowicz

RADCA PRAWNY



Michał Świątek

Dyrektor
Wydziału Bezpieczeństwa
i Zarządzania Kryzysowego

Dariusz Dymek

Załącznik nr 1 do Rozporządzenia Wojewody Wielkopolskiego nr 1/1.../21 z dnia 26.03.2021 r. (obszar zapowietrzony i zagrożony –

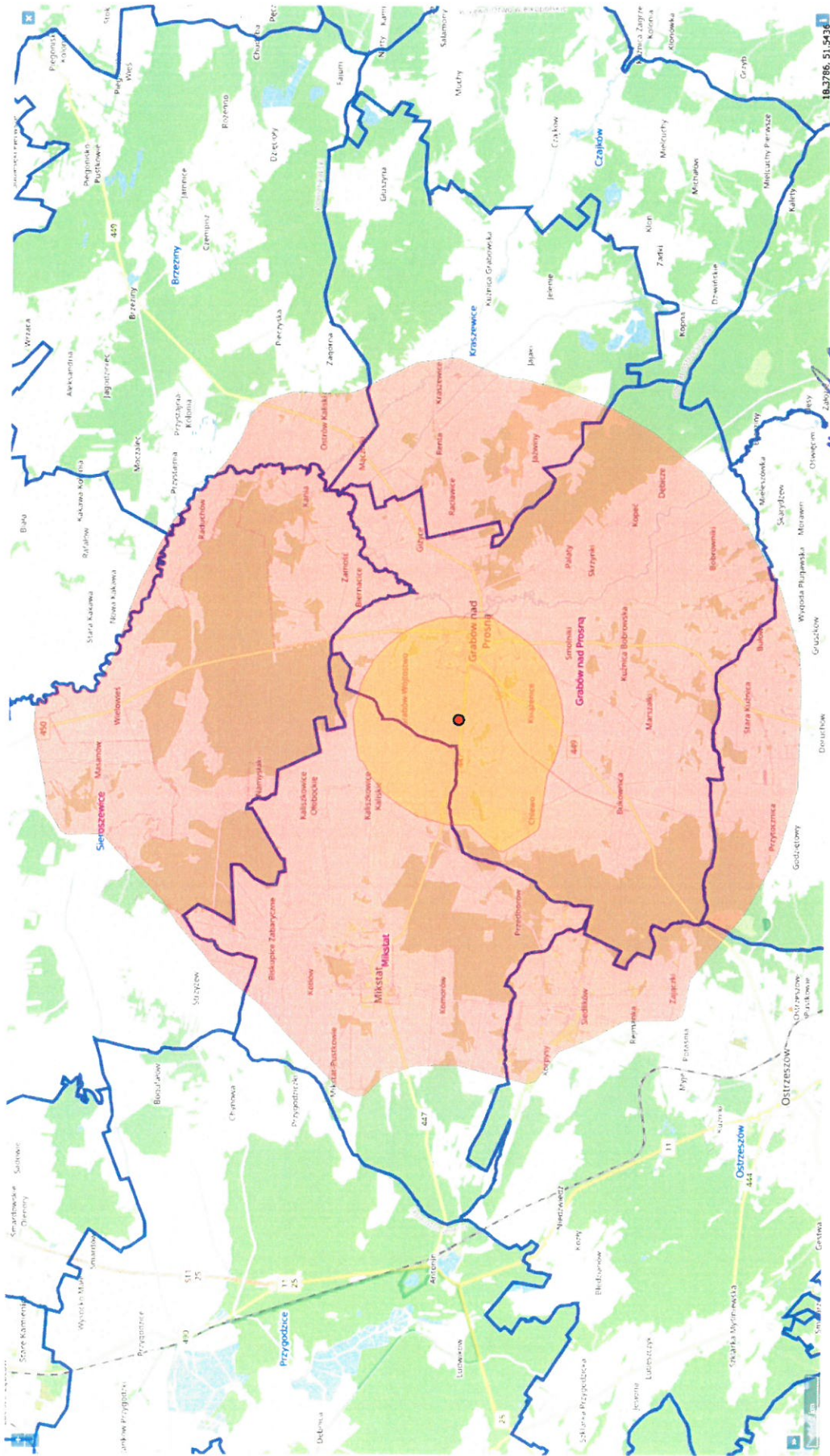
ognisko HPAI w miejscowości Grabów Pustkowie)



Michał Zielinski
 Wojewoda Wielkopolski
 Michał Zielinski

Kierownik Oddziału
 Rolnictwa i Rozwoju Wsi
Hubert Osowicz

Starszy specjalista
UoW
 Agnieszka Konkolewska
 25 MAR 2021

Uzasadnienie

W bieżącym roku, na terenie województwa wielkopolskiego dwudzieste trzecie ognisko wysoce zjadliwej grypy ptaków (Highly Pathogenic Avian Influenza – HPAI) wystąpiło w gospodarstwie położonym w miejscowości Grabów Pustkowie, gmina Grabów nad Prosną, powiat ostrzeszowski. Na terenie gospodarstwa znajdowało się 9 668 sztuk kaczek rzeźnych.

W związku ze spadkiem pobierania paszy i wody oraz zwiększonymi upadkami drobiu w tym gospodarstwie, Powiatowy Lekarz Weterynarii w Ostrzeszowie podjął niezwłoczne działania celem rozpoznania choroby, w tym pobrano i wysłano próbki do badań laboratoryjnych.

Z Państwowego Instytutu Weterynaryjnego – Państwowego Instytutu Badawczego w Puławach otrzymano dodatkowo wyniki badań laboratoryjnych próbek pobranych od ptaków z tego gospodarstwa, w kierunku obecności wirusa grypy ptaków - sprawozdanie z badań nr: P/21/09836 z dnia 18 marca 2021 r.

W celu zwalczania choroby zakaźnej – wysoce zjadliwej grypy ptaków, nieodzownym jest określenie obszarów zapowietrzonego i zagrożonego wokół ogniska choroby oraz wprowadzenie nakazów i zakazów na tych obszarach.

Obszar zagrożony chorobą wystąpił na terenie powiatu ostrzeszowskiego, kaliskiego i ostrowskiego.

W związku z wystąpieniem ogniska wysoce zjadliwej grypy ptaków, wydanie na podstawie art. 46 ust. 3 ww. ustawy, rozporządzenia Wojewody Wielkopolskiego w sprawie zwalczania wysoce zjadliwej grypy ptaków (HPAI) na terenie powiatów ostrzeszowskiego, kaliskiego i ostrowskiego jest konieczne i uzasadnione.

z-ca Dyrektora Wydziału
Infrastruktury i Rolnictwa

Zbigniew Król

Starszy specjalista

Kierownik Oddziału
Rolnictwa i Rozwoju Wsi

Agnieszka Konkolewska
25 MAR 2021

Hubert Osowicz