



Informacja o stanie realizacji zadań
oświatowych
Miasta i Gminy Grabów nad Prosną
za rok szkolny 2017/2018

Grabów nad Prosną, dnia 30 października 2018 roku



Obowiązek sporządzenia i przedstawienia informacji o stanie realizacji zadań oświatowych Miasta i Gminy Grabów nad Prosną za rok szkolny 2017/2018 wynika z dyspozycji art. 264 ust. 1 ustawy z dnia 14 grudnia 2016r Przepisy wprowadzające ustawę – Prawo oświatowe. W celu wywiązania się z powyższego zobowiązania ustawowego przygotowana została niniejsza informacja, z uwzględnieniem wyników egzaminu gimnazjalnego. Jest to coroczne, kompleksowe podsumowanie stanu oświaty.

Stan organizacji placówek oświatowych

W roku szkolnym 2017/2018 Miasto i Gmina Grabów nad Prosną była organem prowadzącym dla:

- trzech publicznych szkół podstawowych (Szkoła Podstawowa im. UNICEF w Grabowie nad Prosną, Szkoła Podstawowa im. Jana Pawła II w Bukownicy oraz Szkoła Podstawowa w Marszałkach),
- jednego publicznego gimnazjum (Gimnazjum im. Zjednoczonej Europy w Grabowie nad Prosną).

Ponadto na terenie naszej gminy funkcjonuje Szkoła Podstawowa w Bobrownikach prowadzona przez Stowarzyszenie Rozwoju Wsi Bobrowniki.

Stan organizacji szkół podstawowych i gimnazjum w roku szkolnym 2017/2018 obrazuje poniższa tabela (wykonana na podstawie sprawozdań SIO wg stanu na dzień 30.09.2017r oraz 31.03.2018r):

	Wyszczególnienie	Liczba oddziałów	Liczba uczniów/ wychowanków*	w tym:								
				oddz. przed-szkolne 3-4 latków	„0”	I	II	III	IV	V	VI	VII
1.	Szkoła Podstawowa im. UNICEF w Grabowie nad Prosną	23 – w tym 1 oddział przedszkolny	538/540	-	24/25	64/65	30	110	93	80	55	82
2.	Szkoła Podstawowa im. Jana Pawła II w Bukownicy	6 - w tym 2 oddziały przedszkolne	96/95	24	16	10	5	13/12	7	8	5	8
3.	Szkoła Podstawowa w Marszałkach	3 - w tym 1 oddział przedszkolny	60	-	9	12	0	14	10	5	5	5
4.	Gimnazjum im. Zjednoczonej Europy w Grabowie nad Prosną	5	141	-	-	-	61	80	-	-	-	-
5.	Szkoła Podstawowa w Bobrownikach	2	13	-	-	4	6	3	-	-	-	-

* - łącznie z oddziałami przedszkolnymi

W Mieście i Gminie Grabów nad Prosną w roku szkolnym 2017/2018 istniały także placówki wychowania przedszkolnego prowadzone przez osoby fizyczne lub prawne inne niż jednostka samorządu terytorialnego, które otrzymywały dotacje zgodnie z odrębnymi przepisami.

Nazwa	Liczba dzieci
Publiczne Przedszkole Sióstr Salezjanek w Grabowie nad Prosną	120 (średnia miesięczna liczba dzieci)
Publiczny Punkt Przedszkolny przy Szkole Podstawowej w Bobrownikach	26 (średnia miesięczna liczba dzieci)
Niepubliczne Przedszkole „Kolorowe Drzewo” w Grabowie nad Prosną	105 (średnia miesięczna liczba dzieci)

Baza do działalności oświatowej.

Stan techniczny i funkcjonalność 5 budynków oświatowych oraz urządzeń sportowo-rekreacyjnych podlega ciągłej modernizacji. Działania te powodują, że baza lokalowa spełnia określone standardy i normy użytkowe. Czynnikiem warunkującym stopień natężenia prac remontowych w głównej mierze są finanse gminy. Zmieniające się w dużym tempie otoczenie wymusza działania w zakresie dostosowania placówek do aktualnych wymagań i oczekiwań. Należy przy tym skoncentrować się na działaniach zmierzających do modernizacji obiektów pod kątem dostosowywania ich do aktualnych potrzeb. W miarę możliwości finansowych w roku szkolnym 2017/2018 wykonano remonty i modernizacje, które są szczegółowo opisane w informacjach o stanie realizacji zadań oświatowych sporządzonych przez dyrektorów szkół.

Stan zatrudnienia

Zatrudnienie nauczycieli oraz pracowników administracji i obsługi w roku szkolnym 2017/2018 w szkołach podstawowych i gimnazjum prowadzonych przez Miasto i Gminę Grabów nad Prosną przedstawia się następująco:

Kadra pedagogiczna (tabela wykonana na podstawie sprawozdań SIO wg stanu na dzień 30.09.2017r oraz 31.03.2018r):

			ogółem	stażysta	kontraktowy	mianowany	dyplomowany	
Gimnazjum im. Zjednoczonej Europy w Grabowie nad Prosną	zatrudnienie w pełnym wymiarze		13	0	0	1	12	
	zatrudnienie w niepełnym wymiarze	Liczba osób	6	0	1	2	3	
		w tym etatu	3,16	0,00	0,56	0,94	1,66	
	Razem etaty:			16,16	0,00	0,56	1,94	13,66
	zatrudnienie w pełnym wymiarze		II półrocze	13	0	0	1	12
	zatrudnienie w niepełnym wymiarze	Liczba osób		6	0	1	2	3
		w tym etatu		3,16	0,00	0,56	0,94	1,66
Razem etaty:			16,16	0,00	0,56	1,94	13,66	
			ogółem	stażysta	kontraktowy	mianowany	dyplomowany	
Szkoła Podstawowa im. UNICEF w Grabowie nad Prosną	zatrudnienie w pełnym wymiarze		37	0	1	5	31	
	zatrudnienie w niepełnym wymiarze	Liczba osób	7	0	1	1	5	
		w tym etatu	2,09	0,00	0,22	0,22	1,65	

			Razem etaty:	39,09	0,00	1,22	5,22	32,65
	zatrudnienie w pełnym wymiarze		II półrocze	37	0	1	4	32
	zatrudnienie w niepełnym wymiarze	Liczba osób		8	0	1	1	6
		w tym etatu		2,25	0,00	0,22	0,22	1,81
	Razem etaty:			39,25	0,00	1,22	4,22	33,81
			ogółem	stażysta	kontraktowy	mianowany	dyplomowany	
Szkoła Podstawowa im. Jana Pawła II w Bukownicy	zatrudnienie w pełnym wymiarze		I półrocze	7	2	1	3	1
	zatrudnienie w niepełnym wymiarze	Liczba osób		10	1	1	3	5
		w tym etatu		3,15	0,80	0,06	1,05	1,24
	Razem etaty:			10,15	2,80	1,06	4,05	2,24
	zatrudnienie w pełnym wymiarze		II półrocze	7	2	1	3	1
	zatrudnienie w niepełnym wymiarze	Liczba osób		9	1	0	3	5
		w tym etatu		3,15	0,80	0,00	1,11	1,24
Razem etaty:			10,15	2,80	1,00	4,11	2,24	
			ogółem	stażysta	kontraktowy	mianowany	dyplomowany	
Szkoła Podstawowa w Marszałkach	zatrudnienie w pełnym wymiarze		I półrocze	7	0	0	5	2
	zatrudnienie w niepełnym wymiarze	Liczba osób		4	0	1	2	1
		w tym etatu		2,07	0,00	0,63	1,00	0,44
	Razem etaty:			9,07	0,00	0,63	6,00	2,44
	zatrudnienie w pełnym wymiarze		II półrocze	7	0	0	5	2
	zatrudnienie w niepełnym wymiarze	Liczba osób		5	0	1	2	2
		w tym etatu		2,18	0,00	0,63	1,00	0,55
Razem etaty:			9,18	0,00	0,63	6,00	2,55	

Liczba nauczycieli w podziale na stopień awansu zawodowego (tabela wykonana na podstawie sprawozdań SIO wg stanu na dzień 30.09.2017r oraz 31.03.2018r):

	stażysta	kontraktowy	mianowany	dyplomowany	ogółem
Gimnazjum im. Zjednoczonej Europy w Grabowie nad Prosną	0	1	3	15	19
Szkoła Podstawowa im. UNICEF w Grabowie nad Prosną	0	2	I półrocze – 6	I półrocze – 36	I półrocze – 44
			II półrocze - 5	II półrocze - 38	II półrocze - 45
Szkoła Podstawowa im. Jana Pawła II w Bukownicy	3	I półrocze – 2	6	6	I półrocze -17
		II półrocze - 1			II półrocze - 16
Szkoła Podstawowa w Marszałkach	0	1	7	I półrocze – 3	I półrocze -11
				II półrocze - 4	II półrocze - 12

Pracownicy administracji i obsługi:

	Ilość etatów	Liczba osób
Gimnazjum im. Zjednoczonej Europy w Grabowie nad Prosną	5,5	9
Szkoła Podstawowa im. UNICEF w Grabowie nad Prosną	15,25 + 1 sezonowy	18 + 1 sezonowy
Szkoła Podstawowa im. Jana Pawła II w Bukownicy	2,5 + 1 sezonowy	5 + 1 sezonowy
Szkoła Podstawowa w Marszałkach	2	4

Wyniki egzaminu gimnazjalnego

W dniach 18-20 kwietnia 2018 roku uczniowie ostatnich klas gimnazjum przystąpili do egzaminu gimnazjalnego. Egzamin składał się z trzech części: humanistycznej, matematyczno – przyrodniczej oraz języka obcego nowożytnego. W części humanistycznej gimnazjaliści rozwiązywali odrębne zestawy zadań z języka polskiego oraz historii i wiedzy o społeczeństwie, w części matematyczno – przyrodniczej wyodrębniono zestawy zadań z matematyki oraz przedmiotów przyrodniczych: chemii, biologii, geografii i fizyki. W trzeciej części egzaminu rozwiązywali zestawy zadań z języka obcego nowożytnego na poziomie podstawowym lub na poziomie podstawowym i rozszerzonym. Egzamin gimnazjalny ma określić w jakim stopniu uczeń opanował umiejętności w obszarach takich jak: krytyczne myślenie, precyzyjne rozumowanie oraz analizowanie przebiegu zjawisk.

Średnie wyniki procentowe egzaminu gimnazjalnego.

	szkoła	powiat	województwo	okręg	kraj
historia, wos	56,89	55,11	58,05	57,29	59
język polski	69,15	64,28	65,87	65,51	68
przedmioty przyrodnicze	58,68	53,21	55,06	54,35	56
matematyka	54,64	49,73	50,48	49,68	52
j.angielski – poziom podstawowy	69,45	64,69	66,47	66,47	68
j.angielski – poziom rozszerzony	51,37	46,12	50,43	51,29	52
j.niemiecki - poziom podstawowy	64,57	45,19	50,02	51,61	52

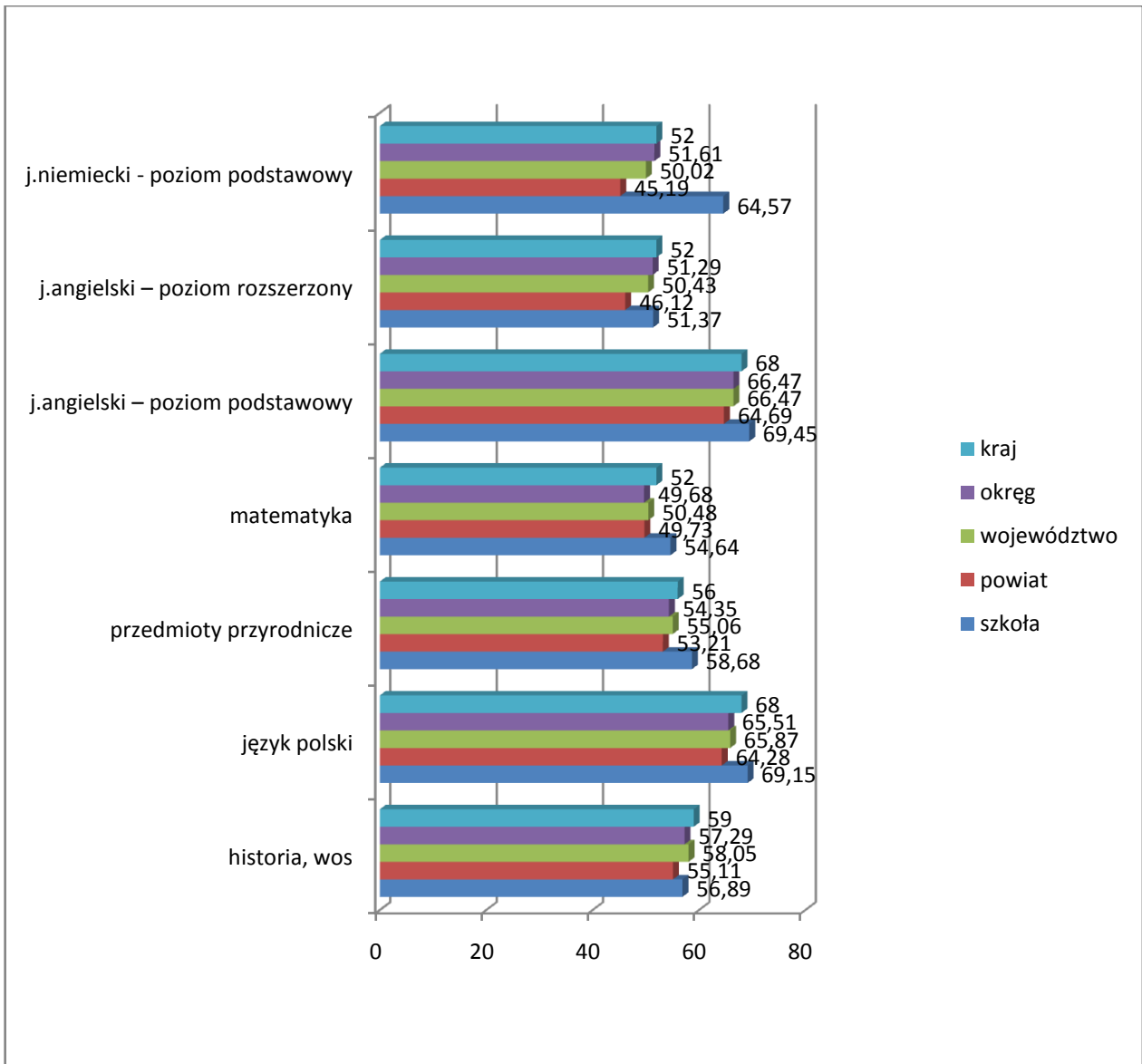

Średnie wyniki procentowe naszych uczniów na tle gimnazjalistów z powiatu ostrzeszowskiego

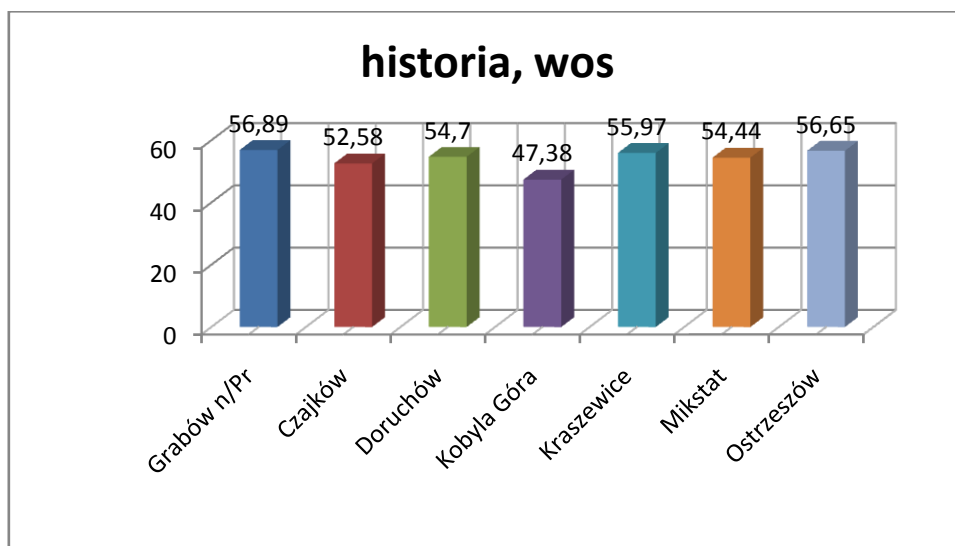

język polski

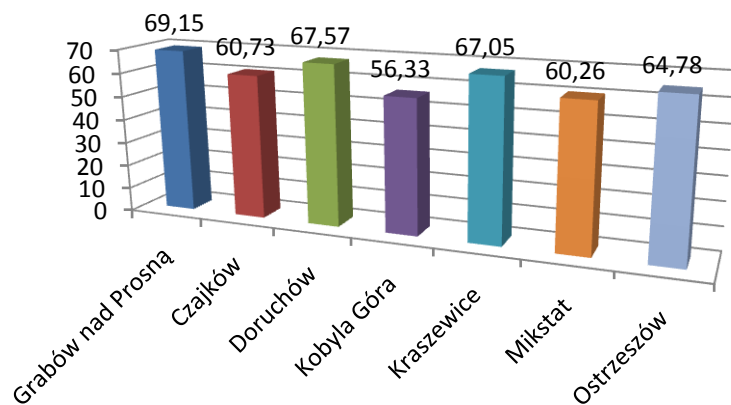

przedmioty przyrodnicze

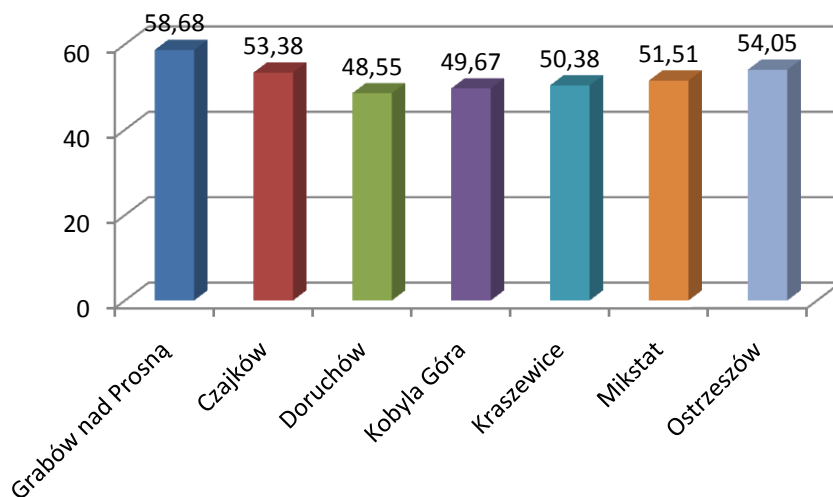

matematyka

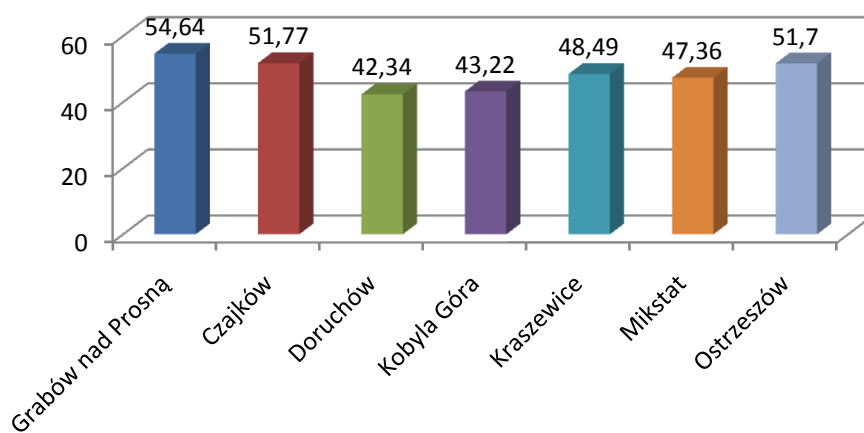

j.angielski – poziom podstawowy

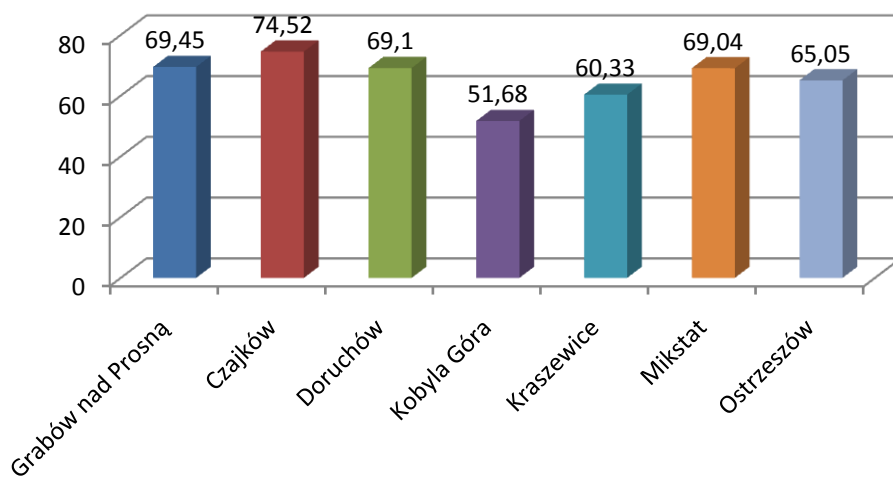

j.angielski – poziom rozszerzony

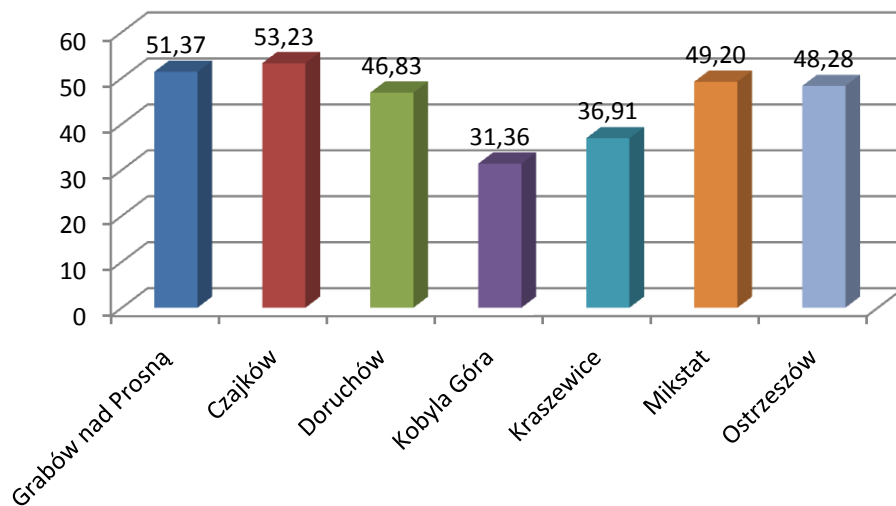

j.niemiecki - poziom podstawowy

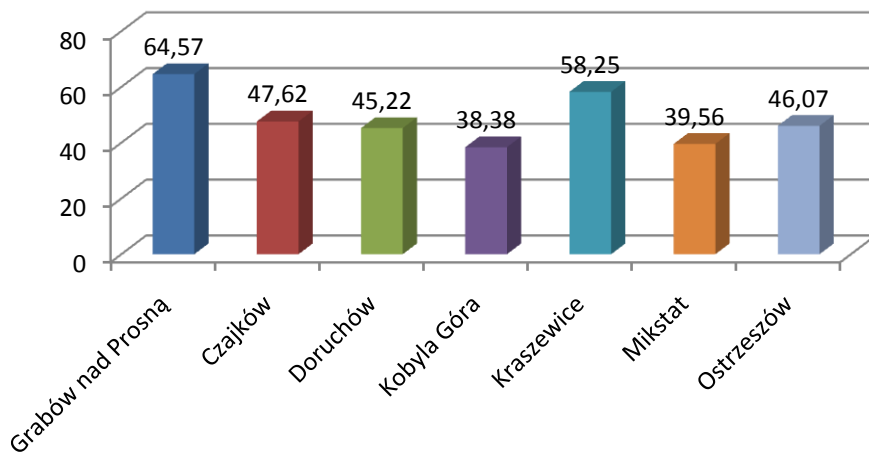

Wyniki egzaminów zewnętrznych to potwierdzenie wiedzy i umiejętności, efekt pracy wszystkich lat uczęszczania do szkoły.

Organizacja egzaminu gimnazjalnego jest ważnym doświadczeniem dla szkoły i nauczycieli. Jego wyniki są niezwykle istotne z punktu widzenia jakości pracy szkoły. Egzamin podsumowuje wyniki wieloletniej pracy i do pewnego stopnia wyznacza dalsze jej kierunki. Trudno jest analizować wyniki osiągnięć uczniów, gdyż bardzo wiele czynników ma na tę sferę wpływ i oprócz czynników mierzalnych istnieją czynniki niemierzalne lub trudne do zmierzenia.

Awans zawodowy.

W roku szkolnym 2017/2018 nie było postępowań egzaminacyjnych na stopień nauczyciela mianowanego.

Konkurs na stanowisko dyrektora szkoły.

Zgodnie z art. 63 ustawy z dnia 14 grudnia 2016r Prawo oświatowe w dniu 5 marca 2018 roku przeprowadzone zostały konkursy na stanowisko: dyrektora Szkoły Podstawowej im. UNICEF w Grabowie nad Prosną, dyrektora Szkoły Podstawowej im. Jana Pawła II w Bukownicy a także dyrektora Szkoły Podstawowej w Marszałkach. W wyznaczonym terminie wpłynęło po jednej ofercie na każde z ww. stanowisk. W związku z uzyskaniem przez kandydatów bezwzględnej większości głosów obecnych członków na posiedzeniu komisji, Komisja konkursowa wyłoniła kandydatów na stanowiska dyrektorów szkół. Burmistrz Miasta i Gminy Grabowa nad Prosną powierzył zarządzeniem nr 38/2018 z dnia 28 maja 2018 roku stanowisko dyrektora Szkoły Podstawowej im. UNICEF w Grabowie nad Prosną - Pani Beacie Mikołajewskiej – Marczuk, zarządzeniem nr 39/2018 z dnia 28 maja 2018 roku stanowisko dyrektora Szkoły Podstawowej im. Jana Pawła II w Bukownicy – Panu Jackowi Puchale, a także zarządzeniem nr 65/2018 z dnia 27 sierpnia 2018 roku stanowisko dyrektora Szkoły Podstawowej w Marszałkach – Pani Magdalenie Szkudlarek – Szymczak. Wszystkie stanowiska powierzono na okres 5 lat szkolnych, tj. od 1 września 2018 roku do 31 sierpnia 2023 roku.

Ponadto Burmistrz Miasta i Gminy Grabowa nad Prosną powierzył zarządzeniem nr 67/2018 z dnia 1 września 2018 roku pełnienie obowiązków dyrektora Gimnazjum im. Zjednoczonej Europy w Grabowie nad Prosną na okres 1 roku szkolnego, tj. od 1 września 2018 roku do 31 sierpnia 2019 roku – Panu Władysławowi Grabowskiemu.

System doskonalenia zawodowego.

Realizując zadanie wynikające z art. 70a ust. 1 ustawy z dnia 26 stycznia 1982r Karta Nauczyciela oraz rozporządzenia Ministra Edukacji Narodowej i Sportu z dnia 29 marca 2002r w sprawie sposobu podziału środków na wspieranie doskonalenia zawodowego nauczycieli, organ prowadzący obligatoryjnie przeznaczył środki wyodrębniając z budżetu każdej placówki kwotę na realizację w/w zadania. Rokrocznie dyrektorzy placówek oświatowych mają ustawowy obowiązek złożenia do organu prowadzącego planu doskonalenia zawodowego nauczycieli na dany rok szkolny, a następnie sprawozdania z wydatkowania środków na ten cel. Głównym celem doskonalenia zawodowego nauczycieli jest wzrost efektywności pracy szkoły poprzez systematyczny, profesjonalny i efektywny rozwój kadry pedagogicznej. Doskonalenie w szkołach jest podejmowane zgodnie z ich potrzebami. Konkretnie potrzeby i sposoby, w jaki mogą być one zaspokajane, będą się zmieniać w zależności od wprowadzanych zmian, predyspozycji osobistych i zawodowych nauczycieli oraz specyfiki szkoły. Co roku wzrasta ilość nauczycieli doskonalących się, korzystających z różnych form doskonalenia od warsztatów, seminariów, kursów kwalifikacyjnych po studia podyplomowe.

Analizując sprawozdania z wydatkowania środków na doskonalenie zawodowe nauczycieli należy stwierdzić, że nauczyciele doskonalą posiadane umiejętności, aktualizują umiejętności wcześniej zdobyte i uzyskują nowe. Ważnym elementem tego procesu jest także zdobywanie kwalifikacji do nauczania dodatkowych przedmiotów co w efekcie ułatwia prowadzenie polityki kadrowej.

Środki na doskonalenie zawodowe w 2017 roku.

L.p.	Wyszczególnienie	Szkoły	Plan	Wykonanie
1.	Środki przeznaczone na organizację doradztwa metodycznego i organizację szkoleń, konferencji i warsztatów	Gimnazjum im. Zjednoczonej Europy w Grabowie nad Prosną	3 064,00	3 063,77
		Szkoła Podstawowa im. UNICEF w Grabowie nad Prosną	8 033,00	7 323,08
		Szkoła Podstawowa w Marszałkach	1 483,00	1 406,45
		Szkoła Podstawowa im. Jana Pawła II w Bukownicy	2 292,00	2 221,72
2.	Środki przeznaczone na dofinansowanie kształcenia nauczycieli w szkołach wyższych i zakładach kształcenia nauczycieli, opłaty za kursy kwalifikacyjne i doskonalące	Gimnazjum im. Zjednoczonej Europy w Grabowie nad Prosną	0,00	0,00
		Szkoła Podstawowa im. UNICEF w Grabowie nad Prosną	1 040,00	840,00
		Szkoła Podstawowa w Marszałkach	0,00	0,00
		Szkoła Podstawowa im. Jana Pawła II w Bukownicy	0,00	0,00
3.	Środki przeznaczone na dofinansowanie kosztów przejazdów oraz zakwaterowania	Gimnazjum im. Zjednoczonej Europy w Grabowie nad Prosną	0,00	0,00
		Szkoła Podstawowa im. UNICEF w Grabowie nad Prosną	870,00	409,57
		Szkoła Podstawowa w Marszałkach	450,00	88,60
		Szkoła Podstawowa im. Jana Pawła II w Bukownicy	0,00	0,00
Razem:			17 232,00	15 353,19

Średnie wynagrodzenia nauczycieli w 2017 roku na poszczególnych stopniach awansu zawodowego.

Lp.	Stopnie awansu zawodowego	Wskaźniki określone w art. 30 ust. 3 Karty Nauczyciela	Średnie wynagrodzenie		Średnioroczna liczba etatów ustalana dla okresów obowiązywania poszczególnych kwot bazowych		Suma iloczynów średniorocznej liczby etatów i średnich wynagrodzeń, o których mowa w art. 30 ust. 3 Karty Nauczyciela, ustalonych dla okresów obowiązywania poszczególnych kwot bazowych	Wydatki poniesione w roku na wynagrodzenia w składnikach wskazanych w art. 30 ust.1 Karty Nauczyciela	Kwota różnicy (kol. 9 - kol. 8)
			od dnia 1 stycznia do dnia 31 sierpnia (kol. 3 x B1)	od dnia 1 września do dnia 31 grudnia (kol. 3 x B2)	od dnia 1 stycznia do dnia 31 sierpnia	od dnia 1 września do dnia 31 grudnia			
1	2	3	4	5	6	7	8	9	10
1	nauczyciel stażysta	100%	2 752,92	2 752,92	1,00	2,80	52 856,06	47 379,92	-5 476,14
2	nauczyciel kontraktowy	111%	3 055,74	3 055,74	2,77	3,41	109 395,49	103 279,26	-6 116,23
3	nauczyciel mianowany	144%	3 964,20	3 964,20	19,66	17,23	896 702,04	1 028 719,51	+132 017,47
4	nauczyciel dyplomowany	184%	5 065,37	5 065,37	47,05	49,92	2 918 058,35	2 903 284,87	-14 773,48

Organy prowadzące szkoły, będące jednostkami samorządu terytorialnego w terminie do 20 stycznia każdego roku są zobowiązane do przeprowadzenia analizy poniesionych w poprzednim roku kalendarzowym wydatków na wynagrodzenia nauczycieli. Do 31 stycznia roku kalendarzowego następującego po roku, dla którego wyliczono kwotę różnicy organy prowadzące szkoły są zobowiązane wypłacić jednorazowy dodatek uzupełniający. Jednorazowy dodatek uzupełniający został ustalony proporcjonalnie do okresu zatrudnienia oraz osobistej stawki wynagrodzenia nauczyciela na poszczególnych stopniach awansu zawodowego. Z dokonanej analizy wynika, że nauczyciele stażyści, kontraktowi i dyplomowani nie osiągnęli średnich wynagrodzeń łącznie na kwotę **26 365,85zł** bez pochodnych. Natomiast suma jednorazowych dodatków uzupełniających wraz z pochodnymi wynosi **31 466,85zł**. Poniższe wykresy przedstawiają obrazowo poniesione wydatki w tym zakresie z podziałem na grupy awansu zawodowego w naszych szkołach.

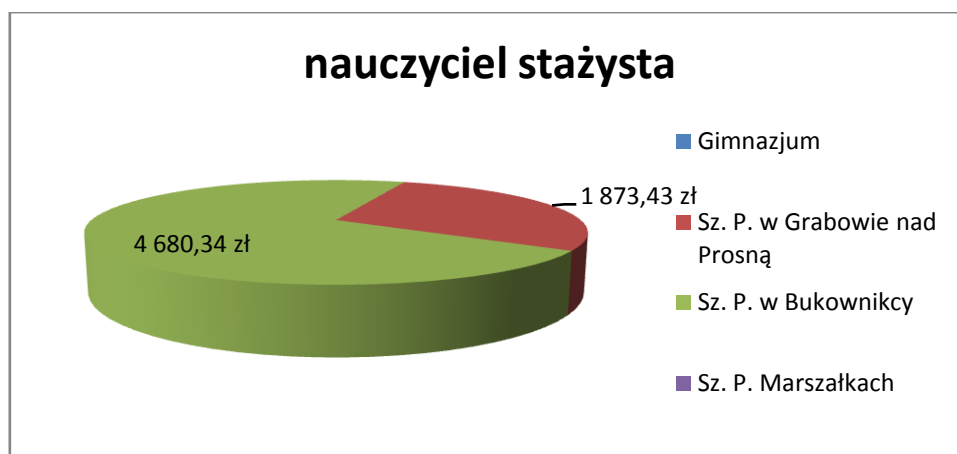

nauczyciel kontraktowy

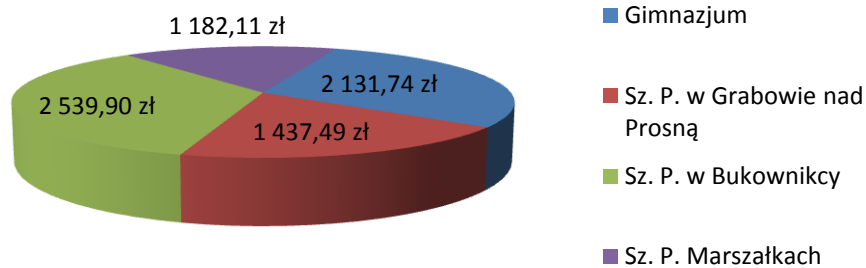

nauczyciel dyplomowany

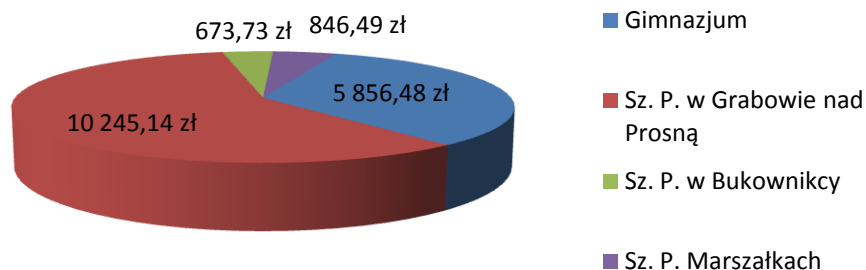

Stan realizacji zadań oświatowych gminy na rzecz uczniów i szkół.

Dowóz uczniów do szkół w roku szkolnym 2017/2018.

Realizując obowiązki określone w art. 39 ustawy z dnia 14 grudnia 2016r Prawo oświatowe dowożono uczniów do Szkoły Podstawowej im. UNICEF w Grabowie nad Prosną i Gimnazjum im. Zjednoczonej Europy w Grabowie nad Prosną, w ramach przetargu nieograniczonego na realizację usług transportowych obejmujących przewóz młodzieży szkolnej w roku szkolnym 2017/2018 na zajęcia lekcyjne oraz zajęcia sportowe lub kulturalne. Do przetargu przystąpiły 3 firmy, spośród których wybrano oferenta z najniższą ceną, tj. 3,78 brutto za 1 wozokilometr. Dzieci dowożone były 4 autobusami. Wykonawca: Przewóz Osób Autokarami Kawaler Augustyn, Rososzyca ul. Ostrowska 17, 63-405 Sierszowice wywiązywał się z umowy w sposób prawidłowy i rzetelny.

Ponadto zapewniono dowóz łącznie 10 uczniom niepełnosprawnym do Specjalnego Ośrodka Szkolno – Wychowawczego w Ostrzeszowie oraz do Szkoły Podstawowej w Rojowie własnym środkiem transportu, tj. autobusem Ford Transit. Zrefundowano również 1 rodzicowi dziecka niepełnosprawnego wydatki związane z jego indywidualnym dowożeniem do Specjalnego Ośrodka Szkolno - Wychowawczego w Kaliszu.

Dotacja na podręczniki, materiały edukacyjne lub materiały ćwiczeniowe

Ustawa o systemie oświaty nakłada na szkoły podstawowe i gimnazja obowiązek zapewnienia uczniom bezpłatnego dostępu do podręczników/materiałów edukacyjnych i materiałów ćwiczeniowych przeznaczonych do obowiązkowych zajęć edukacyjnych z zakresu kształcenia ogólnego. Aby umożliwić realizację tego zadania organy prowadzące otrzymują dotację celową z budżetu państwa. Dotacja celowa na wyposażenie szkół w podręczniki/materiały edukacyjne jest udzielana co trzy lata szkolne, z zastrzeżeniem, że jeżeli liczba uczniów w stosunku do roku poprzedniego zwiększy się, to na tych uczniów także przysługuje dotacja. Dotacja na wyposażenie uczniów w materiały ćwiczeniowe jest udzielana każdego roku.

W 2017 roku otrzymano dotację z budżetu Wojewody Wielkopolskiego w kwocie **110 364,78zł** na wyposażenie szkół w podręczniki oraz materiały edukacyjne i ćwiczeniowe dla uczniów szkół podstawowych i gimnazjum, z czego wydano **108 928,73zł** (szkoły podstawowe – 85 595,42zł, gimnazjum – 23 333,31zł).

Dotacja przedszkolna

Miasto i Gmina Grabów nad Prosną otrzymało dotację celową z budżetu państwa przeznaczoną na realizację zadań własnych w zakresie wychowania przedszkolnego w 2017r w kwocie **309 620,00zł**, z czego wydano **303 284,46zł**.

Dotacja na wyposażenie gabinetu higienistki szkolnej

W roku 2017 wnioskowano o przyznanie dotacji z budżetu państwa z przeznaczeniem na wyposażenie gabinetu profilaktyki zdrowotnej w Szkole Podstawowej im. UNICEF w Grabowie nad Prosną. Otrzymano dotację w wysokości **6 700,00zł**, z czego wydano **6 699,99zł**.

Narodowy Program Rozwoju Czytelnictwa

Miasto i Gmina Grabów nad Prosną w roku szkolnym 2017/2018 otrzymało dotację celową z budżetu państwa na realizację zadania publicznego polegającego na zakupie nowości wydawniczych (książek niebędących podręcznikami) do biblioteki szkolnej w ramach realizacji w 2017 roku Priorytetu 3 „Narodowy Program Czytelnictwa” w łącznej wysokości **12 000,00zł** dla Gimnazjum im. Zjednoczonej Europy w Grabowie nad Prosną.

Pomoc materialna dla uczniów

Zgodnie z dyspozycją art. 90b i art. 90m ustawy o systemie oświaty wspomagano uczniów w formie stypendiów szkolnych i zasiłków szkolnych. Z tej formy wsparcia korzystali uczniowie szkół podstawowych, gimnazjum a także szkół ponadpodstawowych i szkół policealnych, którzy zamieszkują na terenie miasta i gminy Grabów nad Prosną. Kryterium dochodowe uprawniające do uzyskania pomocy określone było w kwocie 514,00 zł na jednego członka w rodzinie. Stypendia szkolne przyznawane były w kwocie od 200,00 zł do 334,00 zł (jednorazowo) a zasiłki szkolne (jednorazowo) od 500,00 zł. do 620,00 zł. Na powyższe zadanie otrzymano dotacje z budżetu Wojewody Wielkopolskiego w kwocie **27.826,00 zł** (wrzesień- grudzień 2017r. – **12.826,00 zł.**, styczeń- czerwiec 2018r.- **15.000,00 zł.**), a także przeznaczono środki własne z budżetu gminy w kwocie **18.157,00 zł.**(wrzesień- grudzień 2017r. – **9.703,00 zł.** styczeń- czerwiec 2018r.- **8.454,00 zł.**), co łącznie daje kwotę **45.983,00zł.** na wypłatę stypendiów i zasiłków szkolnych. Wypłacono łącznie **46.083,00 zł.** Niniejsza tabela pokazuje liczbę przyznanych stypendiów i zasiłków szkolnych w roku szkolnym 2017/2018 z wyszczególnieniem typów szkół, w których uczniowie pobierali naukę.

Lp.	Wyszczególnienie	Stypendium szkolne	Zasilek szkolny	
1.	Liczba wniosków ogółem	96	7	
2.	Liczba wniosków negatywnie rozpatrzonych	0	0	
3.	Liczba wniosków pozytywnie rozpatrzonych- ogółem	96	7	
	w tym odnoszących się do uczniów	szkół podstawowych	53	3
		gimnazjum	17	3
		szkół ponadpodstawowych	26	1
		innych	0	0
4.	Nakłady finansowe (w zł)	42.093,00 zł.	3.990,00 zł.	

Dofinansowanie kosztów kształcenia młodocianych pracowników

Wykonując obowiązki w zakresie wsparcia pracodawców w szkoleniu młodocianych pracowników zamieszkałych na terenie miasta i gminy Grabów nad Prosną rozpatrywano zgodnie z dyspozycją art. 70b ustawy o systemie oświaty wnioski pracodawców o zwrot kosztów kształcenia młodocianych uczniów, którzy ukończyli przygotowanie zawodowe i zdali egzamin czeladniczy lub egzamin potwierdzający uzyskanie kwalifikacji zawodowych. Na realizację zadania otrzymano dotacje od Wojewody Wielkopolskiego w kwocie **179.944,42 zł.** Tabela pokazuje liczbę złożonych i rozpatrzonych pozytywnie wniosków oraz poniesione wydatki z tego tytułu.

Liczba pracodawców, którzy otrzymali dofinansowanie	Liczba młodocianych, którzy ukończyli naukę zawodu			Kwota jaką wypłacono pracodawcom w ramach dofinansowania	Wysokość dotacji pozyskanej od Wojewody Wielkopolskiego
	ogółem	cykl kształcenia			
		24 m-ce	36 m-cy		
24	23	-	23	179.944,42	180.475,68

Kontrola obowiązku nauki

Zgodnie z ustawą o systemie oświaty organ prowadzący ma obowiązek kontrolowania wypełniania obowiązku nauki przez uczniów w wieku 16 – 18 lat.

Realizacja obowiązku nauki zgodnie z danymi przekazanymi w systemie informacji oświatowej wg stanu na dzień 31.03.2018r.

Wyszczególnienie		16 lat	z kol. 1 dziewięcioletni	17 lat	z kol. 3 dziewięcioletni	18 lat	z kol. 5 dziewięcioletni	Ogółem	z kol. 7 dziewięcioletni
0		1	2	3	4	5	6	7	8
Liczba młodzieży w wieku 16-18 lat spełniającej obowiązek szkolny		75	36	3	0	1	0	79	36
Liczba młodzieży spełniająca obowiązek nauki	w publicznej lub niepublicznej szkole ponadgimnazjalnej/ponadpodstawowej	0	0	88	45	79	45	167	90
	w formach pozaszkolnych, o których mowa w art.16 ust. 5a pkt 2 ustawy o systemie oświaty	0	0	0	0	0	0	0	0
	przez uczęszczanie na zajęcia, o których mowa w art.16 ust. 5a pkt 3 ustawy o systemie oświaty	0	0	0	0	0	0	0	0
	przez realizowanie przygotowania zawodowego u pracodawcy	0	0	0	0	0	0	0	0
	przez realizację indywidualnego programu edukacyjno-terapeutycznego dla osób ze sprzężonymi niepełnosprawnościami w ośrodku rewalidacyjno- wychowawczym	0	0	0	0	0	0	0	0
	przez udział w zajęciach rewalidacyjno-wychowawczych dla osób z upośledzeniem umysłowym w stopniu głębokim	0	0	0	0	0	0	0	0
	przez uczęszczanie do szkoły przy przedstawicielstwach dyplomatycznych, urzędach konsularnych i przedstawicielstwach wojskowych RP	0	0	0	0	0	0	0	0
	przez uczęszczanie do szkoły za granicą na podstawie dwustronnych umów zawieranych przez właściwe jednostki samorządu terytorialnego	0	0	0	0	0	0	0	0
	przez uczęszczanie do szkoły przy przedstawicielstwie dyplomatycznym obcego państwa	0	0	0	0	0	0	0	0
	przez uczęszczanie do szkoły w kraju, w którym przebywają	0	0	3	2	2	0	5	2
	przez uczęszczanie do szkoły europejskiej działającej na podstawie Konwencji o Statucie Szkół Europejskich	0	0	0	0	0	0	0	0
	przez uczęszczanie do szkoły wyższej	0	0	0	0	0	0	0	0
przez uczęszczanie na kwalifikacyjne kursy zawodowe	0	0	0	0	0	0	0	0	
Liczba młodzieży zameldowanej, lecz niezamieszkałej na terenie gminy, co do której brak informacji o spełnianiu bądź niespełnianiu obowiązku nauki	0	0	0	0	0	1	1	1	1
Liczba młodzieży niespełniającej obowiązku nauki	0	0	0	0	0	0	0	0	0
Ogółem	75	36	94	47	83	46	252	129	
Liczba młodzieży w wieku 16-18 lat zameldowanej na terenie gminy	75	36	94	47	83	46	252	129	

Finansowanie zadań oświatowych

Gmina ma również obligatoryjny obowiązek dotowania szkół i przedszkoli prowadzonych przez podmioty inne niż jednostka samorządu terytorialnego. Kwoty przekazanych dotacji w roku szkolnym 2017/2018 (IX – VIII) kształtują się następująco:

Nazwa	Kwota
Publiczne Przedszkole Sióstr Salezjanek w Grabowie nad Prosną	759 129,60zł
Niepubliczne Przedszkole „Kolorowe Drzewo” w Grabowie nad Prosną	610 792,66zł
Publiczny Punkt Przedszkolny przy Szkole Podstawowej w Bobrownikach	108 342,77zł
Szkoła Podstawowa w Bobrownikach	126 440,72zł
Łącznie:	1 604 705,75zł

Wydatki na oświatę

Źródła finansowania	2014	2015	2016	2017
Subwencja oświatowa	6 309 315,00	6 403 068,00	6 912 694,00	7 044 568,00
Dotacje celowe z budżetu państwa	427 286,21	512 272,64	462 892,78	430 913,18
Dochody własne	3 407 891,48	2 664 766,45	2 052 596,27	2 233 532,92
Łącznie:	10 144 492,69	9 580 107,09	9 428 183,05	9 709 014,10

Wydatki	Budżet gminy	Budżet na oświatę				
		ogółem	w tym z budżetu gminy na zadania bieżące	w tym z budżetu gminy na zadania inwestycyjne	w tym z subwencji oświatowej	W tym z dotacji celowych z budżetu państwa
Wykonanie 2014r.	24 806 920,06	10 144 492,69	2 518 306,81	889 584,67	6 309 315,00	427 286,21
Wykonanie 2015r.	24 249 659,91	9 580 107,09	2 656 577,45	8 189,00	6 403 068,00	512 272,64
Wykonanie 2016r.	26 883 143,21	9 428 183,05	2 041 117,27	11 479,00	6 912 694,00	462 892,78
Wykonanie 2017r.	30 353 650,59	9 709 014,10	2 233 532,92	0,00	7 044 568,00	430 913,18
Plan na 31.10.2018r.	35 718 090,03	11 128 721,33	3 274 058,03	0,00	7 416 192,00	438 471,30

Burmistrz Miasta i Gminy
/-/Zenon Cegła